

# つばす

第 30 号

発行責任者／瀬端 毅  
編集委員／仁平 光洋  
藤田 華枝  
神奈川知芳  
武井 大輔  
木名瀬直美  
関口 知充  
草間ゆりこ

平成25年9月30日発行

(題字 吉 崎 芳 巳)

〒309-1107

茨城県筑西市門井 1677-21

TEL.0296-57-5125 FAX.0296-57-5126

URL <http://www.kohtokukai.jp>

E-mail:sumireen@kohtokukai.jp



## 目 次



すみれ園花見・屋台昼食会・納涼祭	2・3
外出スナップ	4・5
決算報告	6・7
事故報告	8
麻雀サークル・表彰式・グリーンカーテン・七夕	9
新入職員紹介・10年勤続・編集後記	10



# 花見

四月十日

## 楽しかったお花見会

生活支援員 宮田 卓

四月十日、晴天の中お花見会を開催することができ

ました。今年度は、桜の開花が早く、残念ながら散ってしまいました。そのため花見実行委員では、ご利用者様やご家族の方々にお花見気分を味わって頂けるように、いろいろな工夫をしました。職員が出掛けた先で撮影した満開の桜の映像を流して、各テーブルに造花ですが桜の花を飾りました。

余興では、ダーツ投げを行い、的にはご利用者様の名前が書いてありました。名前が当たったご利用者様にカラオケを歌って頂き、とても楽しそうな様子が見られていました。

また、今回のお花見弁当は、さくら寿司・深川飯・天ぷら・サワラ西京焼き・う巻き・煮物・豚の角煮・桜漬け・野沢菜漬け・桜ようかんといった春の食材をふんだんに使用したお弁当を提供させて頂きました。ご利用者様から「美味しかった」との声を多数頂き好評でした。



# 屋台屋食会

5月15日



## 屋台屋食会

生活支援員

飯野 瑞穂

五月十五日（水）に屋台屋食会を開催しました。

当日は曇り空だった為、準備時も天候の心配がありました。そんな心配もどこ吹く風。開始時刻には太陽も出て晴天に恵まれました。

今年は、休憩所としてテントを二基購入し、体調コントロールが難しいご利用者様も気分転換を楽しめた事と思われまます。

メニューには「筍ご飯のおにぎり」、「焼き鳥」、「天ぷら」、「たこ焼き」、「じゃがバター」、「アイスクリーム」など、ご利用者様一人ひとり食べたいものを選び味わいながら、カラオケや会話を楽しみ、普段とは違った場所での屋食会に笑顔が多くみられた一日になったと思います。





# 楽しかった納涼祭!!

生活支援員 青柳 真代

最近ではゲリラ豪雨が多く、開催されるかどうか心配でしたが無事に雨も降ることがなく最後まで行えたので良かったです。

今回納涼祭で「なかじままり」さんがいろんなモノマネをしてくださいました。衣装を一曲歌うごとに、その曲にあった衣装に着替える場面をニュース番組風に行っており、とても演出が凝っていて楽しかったです。夕食も美味しく、カキ氷には練乳が使われていて美味しかったので2個食べてしまいました。



## 納涼祭 7月20日



## 盆踊り

## カラオケ





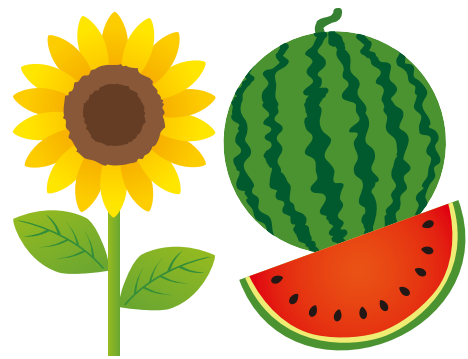

# 外出スナック

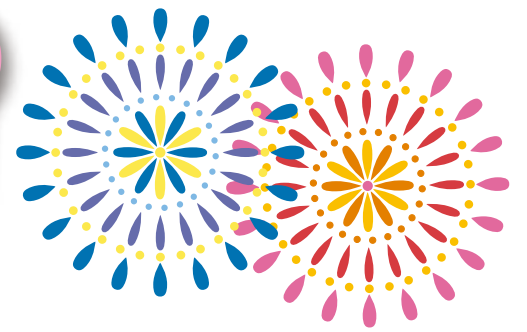

## つくばエキスポセンター



## 相撲巡業



## 国分寺花見

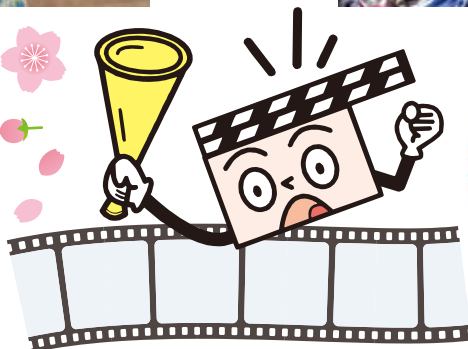

## イーアスク



## スカイツリー

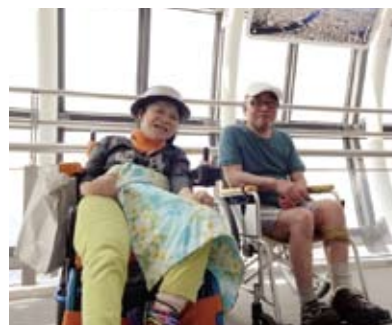

## ポティロンの森

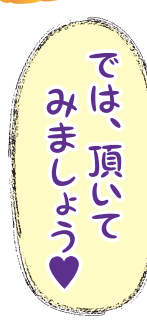

## 小山イオン

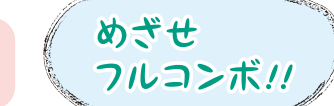

## 下館祭り

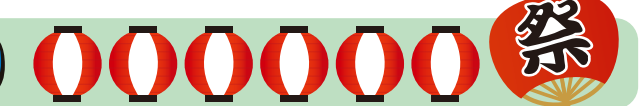

## 下妻イオン



## ビッグエコー

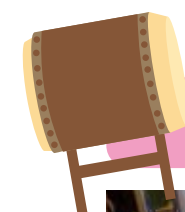

## ラウンド1



## 東武動物公園





## 社会福祉法人 恒徳会 合算貸借対照表

平成25年3月31日現在

資 産 の 部		負 債 の 部	
科 目	金 額	科 目	金 額
流 動 資 産	1,003,168,113	流 動 負 債	82,440,494
基 本 財 産	1,414,395,782	固 定 負 債	454,275,480
その他の固定資産	112,394,475	負 債 の 部 合 計	536,715,974
		基 本 金	196,108,297
		国庫補助金等特別積立金	556,049,659
		そ の 他 の 積 立 金	38,107,261
		次期繰越活動収支差額	1,202,977,179
		純 財 産 の 部 合 計	1,993,242,396
資 産 の 部 合 計	2,529,958,370	負債及び純財産の部合計	2,529,958,370

## 社会福祉法人 恒徳会 合算資金収支計算書

平成24年4月1日～平成25年3月31日

## 社会福祉法人 恒徳会 合算事業活動収支計算書

平成24年4月1日～平成25年3月31日

勘 定 科 目	金 額	勘 定 科 目	金 額
介護保険収入	424,438,860	介護保険収入	424,438,860
利用料収入	3,315,034	利用料収入	3,315,034
自立支援費等収入	631,152,723	自立支援費等収入	631,152,723
日中一時支援事業収入	3,199,496	日中一時支援事業収入	3,199,496
生産活動収入	28,275	生産活動収入	28,275
経常経費補助金収入	3,711,870	経常経費補助金収入	3,711,870
寄付金収入	2,000,000	寄付金収入	2,000,000
雑収入	11,227,504	雑収入	11,227,504
借入金利息補助金収入	2,400,000	引当金戻入収入	42,419,129
受取利息配当金収入	613,571	国庫補助金等特別積立金取崩額	26,919,237
経理区分間繰入金収入	27,300,000	事業活動収入計	1,148,412,128
会計単位間繰入金収入	600,000	人件費支出	684,411,786
経常収入計	1,109,987,333	事務費支出	199,030,799
人件費支出	684,411,786	事業費支出	70,847,523
事務費支出	199,030,799	減価償却費	58,622,213
事業費支出	70,847,523	生産活動工賃支出	28,275
借入金利息支出	7,301,657	引当金繰入	46,149,400
経理区分間繰入金支出	27,300,000	事業活動支出計	1,059,089,996
会計単位間繰入金支出	0	事業活動収支差額	89,322,132
生産活動工賃支出	28,275	借入金利息補助金収入	2,400,000
経常支出計	988,920,040	受取利息配当金収入	613,571
経常活動資金収支差額	121,067,293	経理区分間繰入金収入	27,300,000
施設整備等補助金収入	0	会計単位間繰入金収入	600,000
施設整備等寄付金収入	0	事業活動外収入計	30,913,571
施設整備等収入計	0	借入金利息支出	7,301,657
固定資産取得支出	43,430,075	経理区分間繰入金支出	27,300,000
施設整備等支出計	43,430,075	会計単位間繰入金支出	0
施設整備等資金収支差額	△ 43,430,075	事業活動外支出計	34,601,657
借入金収入	0	事業活動外収支差額	△ 3,688,086
積立預金取崩収入	30,915,000	経常収支差額	85,634,046
その他の収入	2,448,129	施設整備等補助金収入	0
財務収入計	33,363,129	固定資産売却益(売却収入)	0
借入金元金償還金支出	44,818,000	特別収入計	0
積立預金積立支出	0	固定資産売却損・処分損	8
その他の支出	6,637,400	国庫補助金等積立金積立額	0
		特別支出計	8
		特別収支差額	△ 8
		当期活動収支差額	85,634,038
財務支出計	51,455,400	前期繰越活動収支差額	1,086,428,141
財務活動資金収支差額	△ 18,092,271	当期末繰越活動収支差額	1,172,062,179
予備費	0	基本金取崩額	0
当期資金収支差額合計	59,544,947	基本金組入額	0
		その他の積立金取崩額	30,915,000
前期末支払資金残高	900,694,672	その他の積立金積立額	0
当期末支払資金残高	960,239,619	次期繰越活動収支差額	1,202,977,179

## 社会福祉法人 恒徳会 すみれ園施設経理区分 貸借対照表

平成25年3月31日現在

資 産 の 部		負 債 の 部	
科 目	金 額	科 目	金 額
流 動 資 産	325,027,864	流 動 負 債	27,672,787
基 本 財 産	124,119,965	固 定 負 債	13,540,960
その他の固定資産	40,855,772	負 債 の 部 合 計	41,213,747
		基 本 金	0
		国庫補助金等特別積立金	47,957,135
		そ の 他 の 積 立 金	18,807,261
		次期繰越活動収支差額	382,025,458
		純 財 産 の 部 合 計	448,789,854
資 産 の 部 合 計	490,003,601	負債及び純財産の部合計	490,003,601

## すみれ園施設経理区分資金収支計算書

平成24年4月1日～平成25年3月31日

## すみれ園施設経理区分事業活動収支計算書

平成24年4月1日～平成25年3月31日

勘 定 科 目	金 額	勘 定 科 目	金 額
利用料収入	1,598,514	利用料収入	1,598,514
自立支援費等収入	285,602,963	自立支援費等収入	285,602,963
日中一時支援事業収入	1,779,766	日中一時支援事業収入	1,779,766
生産活動収入	28,275	生産活動収入	28,275
寄付金収入	100,000	寄付金収入	100,000
雑収入	2,426,717	雑収入	2,426,717
経常経費補助金収入	1,228,679	経常経費補助金収入	1,228,679
受取利息配当金収入	182,980	引当金戻入収入	10,462,740
		国庫補助金等特別積立金取崩額	4,910,068
		事業活動収入計	308,137,722
経常収入計	292,947,894	人件費支出	189,641,846
人件費支出	189,641,846	事務費支出	56,541,897
事務費支出	56,541,897	事業費支出	23,072,385
事業費支出	23,072,385	減価償却費	10,038,061
生産活動工賃支出	28,275	生産活動工賃支出	28,275
経理区分間繰入金支出	600,000	引当金繰入	12,291,160
会計単位間繰入金支出	0	事業活動支出計	291,613,624
経常支出計	269,884,403	事業活動収支差額	16,524,098
経常活動資金収支差額	23,063,491	借入金利息補助金収入	0
施設整備等寄付金収入	0	受取利息配当金収入	182,980
固定資産売却収入	0	経理区分間繰入金収入	0
施設整備等収入計	0	事業活動外収入計	182,980
固定資産取得支出	38,563,980	経理区分間繰入金支出	600,000
		会計単位間繰入金支出	0
施設整備等支出計	38,563,980	事業活動外支出計	600,000
施設整備等資金収支差額	△ 38,563,980	事業活動外収支差額	△ 417,020
積立預金取崩収入	29,715,000	経常収支差額	16,107,078
その他の収入	62,740	施設整備等補助金収入	0
		その他の収入	0
財務収入計	29,777,740	特別収入計	0
借入金元金償還金支出	0	国庫補助金等特別積立金積立額	0
積立預金積立支出	0	固定資産売却損・処分損	3
その他の支出	1,891,160	特別支出計	3
		特別収支差額	△ 3
財務支出計	1,891,160	当期活動収支差額	16,107,075
財務活動資金収支差額	27,886,580	前期繰越活動収支差額	336,203,383
予備費	0	当期末繰越活動収支差額	352,310,458
当期資金収支差額合計	12,386,091	基本金取崩額	0
		基本金組入額	0
前期末支払資金残高	295,368,986	その他の積立金取崩額	29,715,000
当期末支払資金残高	307,755,077	次期繰越活動収支差額	382,025,458

# すみれ園における事故の発生状況

期間：平成24年4月1日～25年3月31日

## 【事故の種類(24件)】

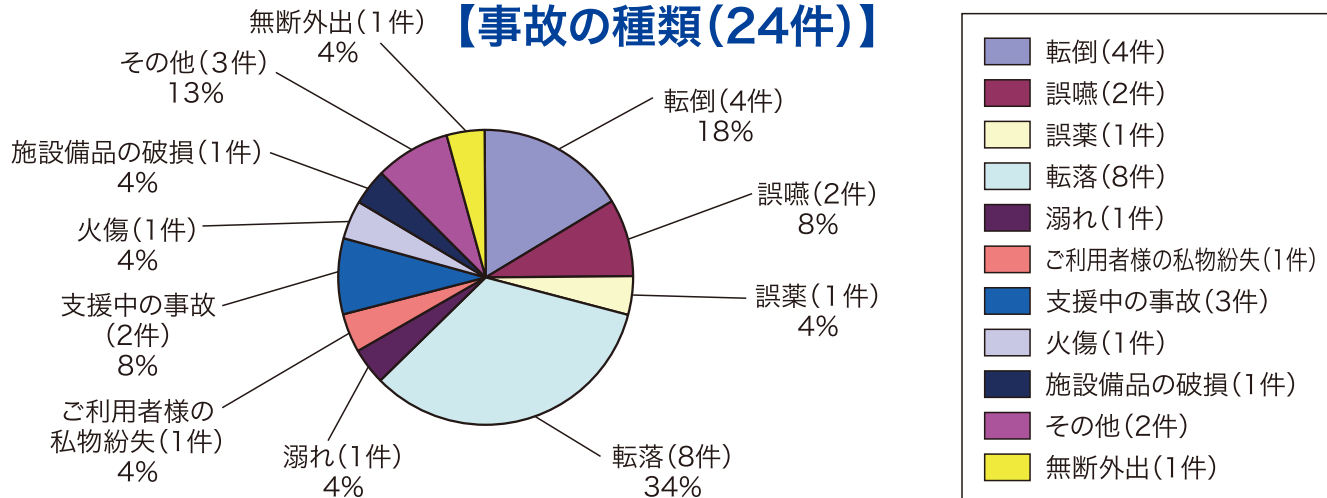

## 【事故の発生状況(24件)】

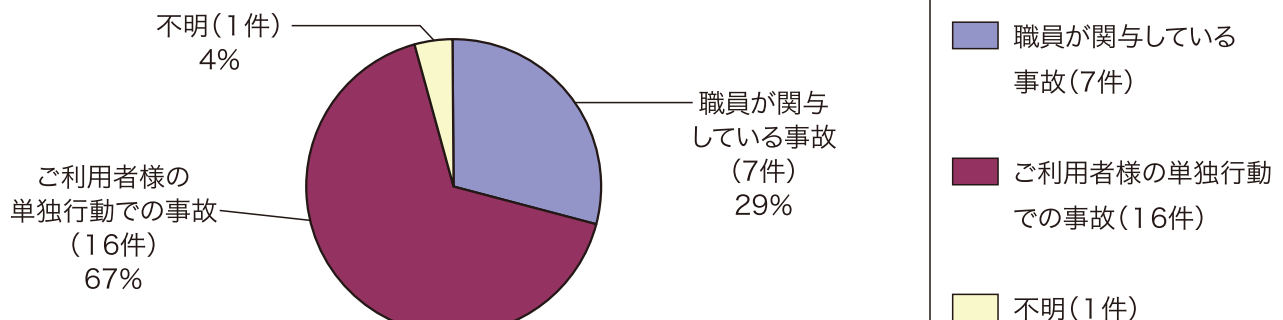

## 【事故の発生場所(24件)】

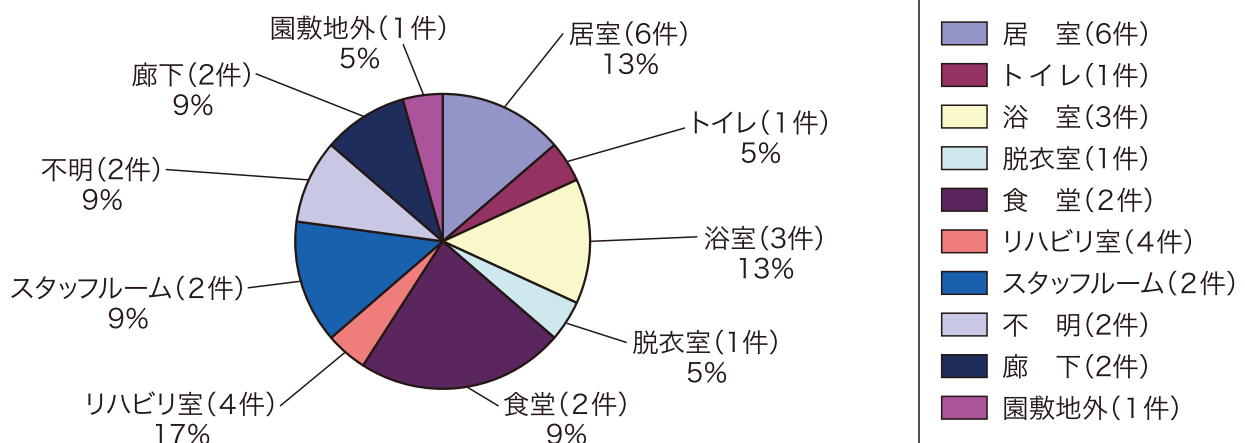

### 平成24年度苦情報告

	苦情申し出者	苦情内容	対応及び結果
1	ご家族様	職員の言動	解決済み
2	ご利用者様	職員の言動	解決済み
3	ご利用者様	職員の言動	解決済み
4	ご利用者様	職員の支援対応	解決済み



# 麻雀サークル表彰式

生活支援員 高田 洋也

平成二十四年度の結果発表を兼ねて表彰式を行いました。麻雀サークルは毎週木曜日に一時間ほどご利用者様と職員が集まり行っていました。今は『時間が足りない』と言う要望に答え、曜日を月曜に変更し二時間行っています。半荘終了時の順位に応じてポイントをつけています。決められた期間内に得たポイントがもっとも高かったご利用者様を表彰しました。年間・上半期・下半期の三期間内に点数が最も高かったご利用者様を他のご利用者様と一緒に表彰し豪華賞品を贈りました。昨年度、入賞された方は連覇を狙って頂き、惜しくも入賞出来なかったご利用者様には上位入賞を目指して頑張ってもらいたいと思います。



# グリーンカーテン

生活支援主任 篠崎 朝美

今年度、初めての試みとして、庭先にグリーンカーテンを設置しました。食べられる物を中心に、カボチャ、ゴーヤ、スイカ、キュウリ、パッションフルーツ、ひょうたん、アサガオ、スイートピーと数多くの植物を植えました。

すくすくと育ち沢山の実をつけました。ご利用者様も成長を楽しみに見守り、一緒に収穫を楽しみました。



# 七夕

生活支援員 武井 大輔

七夕祭りとは針仕事を生業とする女性たち（織女）が裁縫の上達を願うためのお祭りだったそうです。短冊に願い事を書いて飾るのは自分で書いた字を飾り、物事の上達を願う物だそうです。すみれ園ではご利用者様の願い事を書いた短冊とご利用者様、職員で作成した飾りを、用意した竹に飾りつけしました。

また、七月七日に雨が降ると天の川の水かさが増し、織姫は渡ることができず彦星も彼女に会うことができない為、この日に降る雨は催涙雨とも呼ばれ催涙雨は織姫と彦星が流す涙といわれているそうです。





# 新入職員紹介

## 質問内容

- ①好きな言葉
- ②一度、挑戦してみたいことは？
- ③すみれ園に一言



池 水 莉 奈  
生活支援員

①「Do My Best」

常にベストを尽くして頑張りたいです。

②一般枠でテニス大会に出場すること。

③一生懸命頑張ります！



川 部 美 貴  
生活支援員



①視同仁です。人を差別なく愛するという意味を知って好きになりました。私もそんな人になりたいと思います。

②今まであまりスポーツはやってこなかったのですが、テニスをやりたいと思っています。体力づくりも兼ねて挑戦したいと思います。

③まだまだ勉強不足ですが、これから学んで必要とされる人になって行きたいです。ですから今自分ができる事を精一杯していこうと思います。

# 10年勤続

## 表彰式を受けて!!



☆生活支援主任 広瀬 俊也

二十年勤続を目指して

頑張りたい!!

☆生活支援員 富田 耕司

すみれ園を変革して行きたい!!

☆生活支援員 仁平 光洋

ご利用者様の支援に

ますます磨きを掛けたい!!



# 編集後記

子供が何の鳥か分からないヒナを拾ってきました。毛も生えてなければ、目は開いておらず明日にでも死んでしまうのではと思うほど衰弱した状態のヒナでした。子供の前でさすがに投げてしまう事は出来ず、保護する事にしました。

餌を三時間ごとに与え赤ちゃんの子育てと同じように久々の感覚でした。二週間も経つと目も開き毛も生え始めてきました。ツバメかと思っていました。正体はスズメでした！

鳥に関し何も興味が無かった私でしたが、育ててみるとなんだか可愛く、大きくなって巣立つてしまう日が寂しく思える今日この頃です。

H・F

